



百楽苑だより

😊 いい顔みーっけ!!

ミワ様は、「休みながら働いて～」と職員を気遣ってくれたり、「会うのを楽しみにしてた～」と笑顔で声を掛けてくれます。昔はいろいろ苦労してきたと聞いていますが、百楽苑では笑顔が絶えない生活を送って頂きたいと思います。

担当介護福祉士 三浦るみ子



第282号

令和3年10月10日

基本理念

特別養護老人ホーム百楽苑は、社会福祉法人 恩賜 済生会の精神に基づき、隣接する済生会岩泉病院と連携を密にしながら福祉の原点に立ち、利用者の生活全般について適切なサービスを提供するとともに、地域福祉の向上に努めるものとする。

虹

施設の玄関から見て東方向に、「ダブルレインボー」が出ました。下はすごく鮮明、上はそれなり。久しぶりにこんな綺麗な虹を見ました。きっと良いことがある…と思っています。

PS：小さくて見えにくいですが、電気工事をしている方が虹の中に入ります。



アザラシ型介護ロボット「パロ」の導入について

「タマちゃ〜ん♡」「タロちゃ〜ん♡」「テンブルちゃん♡」と利用されている方々から優しい呼びかけが聞こえてきます。当苑では岩手県の補助事業を利用して写真に写っているかわいらしいロボット2台（2頭？）の飼育を始めました。このロボット「パロ」ですが癒しの効果は抜群で、なでなですると甘える声を出したり、しっぽを振ったり、まばたきしたりと生きているような動きをしてくれます。

ご家族にしばらく会えない寂しさや、施設内外の活動ができず楽しみが減っている生活の中で、利用者様はもちろん、施設スタッフにも癒しの時間を与えてくれます。この2頭にそれぞれ「タマ」「タロ（テンブル）」と名前を付けて施設の仲間として一緒に過ごしています。



迎え火



8月13日、小雨で少し肌寒いお天気でしたが、迎え火を行い花火も楽しみました。

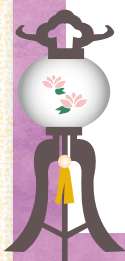

バスハイク

各フロアでバスハイクを行いました。

天気も良くお出かけ日和でした。

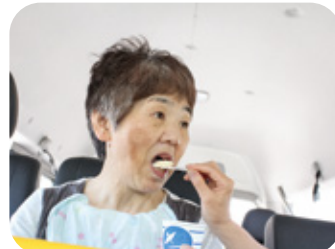
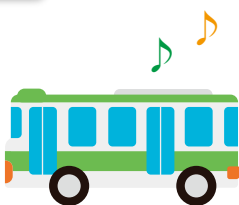

聖火リレー



6月17日に百楽苑の利用者様と職員で聖火リレーの見学に行きました。パレードの大きな音に利用者様は少し驚かれていた様子でしたが、スポンサー企業などの華やかな色彩や音楽にとっても楽しそうにしておられました。また、聖火ランナーには元気に手を振っていました。聖火リレーによって岩泉町が活気づいているのを感じることができました。



新型コロナ対策会議

8月26日に、もしもの時に備えて新型コロナ蔓延防止対策として、ゾーニング（感染者と非感染者の区分け）の場所や確認等の会議を行いました。これを踏まえシュミレーション（模擬訓練）を行い、施設内で発症があった場合の対応方法を検討していきます。



避難訓練

6月25日避難訓練が行われました。職員も入所者の皆さんも少し緊張していましたが、落ち着いて行動され無事終了しました。避難訓練終了後は、消化設備、脱出設備の使用経験のない職員を中心に使用方法の確認を行いました。



お誕生日おめでとうございます

7月

坂下 幸三郎様 (91歳)
 藤原 トキ様 (90歳)
 中村 セン様 (88歳)
 中村 敏男様 (81歳)
 武田 絹子様 (78歳)
 村上 陽子様 (73歳)
 三浦 工ミ様 (83歳)
 佐藤 充博様 (64歳)

8月

加藤 辰雄様 (93歳)
 畠山 ヒサ様 (91歳)
 高橋 幸子様 (90歳)
 柳内 ナツ様 (88歳)
 工藤 トミ様 (87歳)
 上屋 敷貢様 (83歳)
 三上 郁子様 (67歳)

9月

井戸坂 キヨ様 (99歳)
 橋場 サヨ様 (98歳)
 三浦 とき子様 (98歳)
 三上 フチエ様 (93歳)
 太田屋 ミツ様 (90歳)
 昆野 ヤス様 (90歳)
 山崎 アキ様 (86歳)

令和2年度決算報告

【資金収支計算書】

(単位：円)

勘定科目		決算
事業活動による収支	収入	
	介護保険事業収入	508,252,266
	その他の事業収入	1,000,000
	経常経費寄附金収入	770,000
	受取利息配当金収入	11,514
	その他の収入	1,762,073
	事業活動収入計 (1)	511,795,853
	支出	
	人件費支出	364,769,765
	事業費支出	82,572,122
事務費支出	55,268,840	
利用者負担軽減額	5,744,491	
その他の支出	572,470	
事業活動支出計 (2)	508,927,688	
事業活動資金収支差額 (3) = (1) - (2)	2,868,165	
施設整備等に よる収支	収入	
	施設整備等補助金収入	979,000
	施設整備等収入計 (4)	979,000
	支出	
	固定資産取得支出	1,441,000
ファイナンス・リース債務の返済支出	1,595,400	
施設整備等支出計 (5)	3,036,400	
施設整備等資金収支差額 (6) = (4) - (5)	△ 2,057,400	
その他の活動に よる収支	収入	
	積立資産取崩収入	3,104,164
	拠点区分間繰入金収入	35,485
	その他の活動による収入計 (7)	3,139,649
	支出	
	拠点区分間長期貸付金支出	486,000
	その他の活動による支出	142,681
その他の活動支出計 (8)	628,681	
その他の活動資金収支差額 (9) = (7) - (8)	2,510,968	
予備費支出 (10)	0	
当期資金収支差額合計 (11) = (3) + (6) + (9) - (10)	3,321,733	
前期末支払資金残高 (12)	208,605,810	
当期末支払資金残高 (11) + (12)	211,927,543	

【事業活動計算書】

(単位：円)

勘定科目		当年度決算
サービス活動増減の部	収益	
	介護保険事業収益	508,252,266
	その他事業収益	1,000,000
	経常経費寄附金収益	770,000
	その他の収益	1,762,073
	サービス活動収益計 (1)	511,784,339
	費用	
	人件費	362,147,745
	事業費	82,572,122
	事務費	55,268,840
利用者負担軽減額	5,744,491	
減価償却費	41,313,215	
国庫補助金等特別積立金取崩額	△ 36,118,453	
その他の費用	572,470	
サービス活動費用計 (2)	511,500,430	
サービス活動増減差額 (3) = (1) - (2)	283,909	
外サービス活動 増減の部	収益	
	受取利息配当金収益	11,514
	サービス活動外収益計 (4)	11,514
	費用	
	その他のサービス活動外費用	142,681
サービス活動外費用計 (5)	142,681	
サービス活動外増減差額 (6) = (4) - (5)	△ 131,167	
経常増減差額 (7) = (3) + (6)	152,742	
特別増減の部	収益	
	施設整備等補助金収益	979,000
	拠点区分間繰入金収益	35,485
	特別収益計 (8)	1,014,485
	費用	
	固定資産売却損・処分損	3
国庫補助金等特別積立金積立額	979,000	
特別費用計 (9)	979,003	
特別増減差額 (10) = (8) - (9)	35,482	
当期活動増減差額 (11)	188,224	
繰越活動 増減差額の部	前期繰越活動増減差額 (12)	226,356,945
	当期末繰越活動増減差額 (13) = (11) + (12)	226,545,169
	基本金取崩額 (14)	0
	その他の積立金取崩額 (15)	0
	その他の積立金積立額 (16)	0
次期繰越活動増減差額	226,545,169	

【貸借対照表】

(単位：円)

資産の部		負債の部	
流動資産	225,248,771	流動負債	34,994,976
現金預金	145,533,851	事業未払金	10,477,151
事業未収金	74,273,992	拠点区分間未払金	109,164
未収補助金	2,484,713	1年以内返済予定リース債務	2,029,680
未収収益	622	未払費用	778,524
貯蔵品	2,955,593	預り金	0
固定資産	646,874,341	職員預り金	1,956,389
基本財産	471,996,773	賞与引当金	19,644,068
その他の固定資産	174,877,568	固定負債	55,247,939
建物	1	リース債務	5,226,220
構築物	35,106	退職給付引当金	50,021,719
車輛・船舶・運搬具	2	負債の部合計	90,242,915
器具及び備品	2,124,497		
有形リース資産	7,253,044	純資産の部	
権利	7,500	国庫補助金等特別積立金	446,375,330
ソフトウェア	1	その他の積立金	108,959,698
拠点区分間長期貸付金	6,476,000	次期繰越活動増減差額	226,545,169
退職給付引当資産	50,021,719	(うち当期活動増減差額)	188,224
建設積立資産	108,959,698	純資産の部合計	781,880,197
資産の部合計	872,123,112	負債及び純資産の部合計	872,123,112

新型コロナウイルス感染症対策について

現在、当苑においても面会規制をして予約制で面会が可能となっております。また、遠方の方との面会のためにインターネットアプリ「ZOOM」の利用やSNSラインアプリを使用した面会対応をしています。

感染予防対策として職員は不要不急の外出は控え、代替えでの対応が可能な場合はその方策を取ること。施設内では、全館、朝・昼・夕の換気と昼にはコンタクトポイントの消毒作業を行い感染予防に努めております。



10.11.12月行事予定

- 10月 誕生会 運動会
- 11月 誕生会
- 12月 誕生会 クリスマス会

* 例年開催していた行事については、新型コロナウイルスによる感染予防対応により開催が延期・中止する場合があります。

職員募集について

百楽苑では随時職員を募集しております。詳しいことは百楽苑へ直接お問い合わせください。

奨学金制度について

苑独自の専門職員（看護師、介護福祉士、理学療法士、作業療法士、管理栄養士）の奨学金制度があります。詳しいことは百楽苑へ直接お問い合わせください。

編*集*後*記

大雨や猛暑に悩まされた夏も終わり、朝晩は涼しくなってきました。コロナ禍で行事が少なく、利用者の皆様には我慢をして頂いておりますが、少しでも皆様が楽しんで読んで頂ける広報を作りたいと思います。

岩泉町の方言シリーズ

行く、行こう

「いぐがー」 行くよ。

「いげってがー？」 行った方がいい？

「一緒にあべー」 一緒に行こう。

「いぐべえし」 一緒に行こう。

同じ「行く」にしても複数の言い方があり、活用形や感情で変化します。新型コロナが収束したらぜひ本場の方言を聞きに来てください。